

Arrêté n° HC 4059 CAB du 23 octobre 2020 abrogeant l'arrêté HC n° 3099 CAB du 20 octobre 2020 et prescrivant les mesures générales nécessaires pour faire face à l'épidémie de covid-19 dans le cadre de l'état d'urgence sanitaire

(NOR : ETA2030889AR)

Paru in extenso au journal officiel n°119 NS du 24/10/2020 à la page 9442 dans la partie ACTES REGLEMENTAIRES DU HAUT-COMMISSAIRE

Version en vigueur au 02/11/2020

- ▶ Chapitre 1er : Dispositions générales (Article 1er à Art. 3)
- ▶ Chapitre 2 : Les rassemblements (Art. 4 à Art. 5)
- ▶ Chapitre 3 : Déplacements (Art. 6)
- ▶ Chapitre 4 : Les établissements et les activités (Art. 7 à Art. 13)
- ▶ Chapitre 4 : Transports (Art. 14 à Art. 17)
- ▶ Chapitre 5 : Dispositions finales (Art. 18 à Art. 21)

Le haut-commissaire de la République en Polynésie française, chevalier de la Légion d'honneur, officier de l'ordre national du Mérite,

Vu la loi organique n° 2004-192 du 27 février 2004 modifiée portant statut d'autonomie de la Polynésie française, ensemble la loi n° 2004-193 du 27 février 2004 complétant le statut d'autonomie de la Polynésie française ;

Vu le code de la santé publique, notamment ses articles L. 3131-15, L. 3131-17 et L. 3136-1 ;

Vu la loi n° 2020-856 du 9 juillet 2020 organisant la sortie de l'état d'urgence sanitaire, ensemble la décision n° 2020-803 du 9 juillet 2020 du Conseil constitutionnel ;

Vu le décret n° 2020-1257 du 14 octobre 2020 déclarant l'état d'urgence sanitaire ;

Vu le décret n° 2020-1262 du 16 octobre 2020 prescrivant les mesures générales nécessaires pour faire face à l'épidémie de covid-19 dans le cadre de l'état d'urgence sanitaire ;

Vu le décret n° 2020-1294 du 23 octobre 2020 modifiant le décret n° 2020-1262 du 16 octobre 2020 prescrivant les mesures générales nécessaires pour faire face à l'épidémie de covid-19 dans le cadre de l'état d'urgence sanitaire ;

Vu le décret du 10 juillet 2019 portant nomination de M. Dominique Sorain, préfet hors classe, en qualité de haut-commissaire de la République en Polynésie française ;

Vu l'arrêté HC n° 3099 CAB du 20 octobre 2020 abrogeant l'arrêté HC n° 2866 CAB du 13 août 2020 modifié et prescrivant les mesures générales nécessaires pour faire face à l'épidémie de covid-19 dans le cadre de la sortie de l'état d'urgence sanitaire ;

Vu l'arrêté n° 525 CM modifié du 13 mai 2020 portant mesures d'entrée et de surveillance sanitaire des arrivants en Polynésie française dans le cadre de la lutte contre la covid-19 ;

Vu l'arrêté n° 1065 CM modifié du 16 juillet 2020 portant mesures de prévention pour faire face à l'épidémie de covid-19 ;

Considérant que la loi n° 2020-856 du 9 juillet 2020 organisant la sortie de l'état d'urgence sanitaire, ensemble la décision n° 2020-803 du 9 juillet 2020 du Conseil constitutionnel, régit également les conditions de retour à l'état d'urgence sanitaire sur le territoire ;

Considérant le caractère pathogène et contagieux de la maladie covid-19 ainsi que le caractère actif de la propagation de cette maladie ;

Considérant que les indicateurs épidémiologiques continuent à se détériorer avec un taux d'incidence pour la population générale en Polynésie française de 493 pour 100 000 habitants et de 404 pour 100 000 habitants pour la population de plus de 60 ans, que le territoire comptait 1 606 cas actifs au 21 octobre 2020 avec une augmentation de 17 % en 48 heures ;

Considérant que cette hausse des contaminations s'accompagne d'un afflux croissant de patients faisant craindre une saturation imminente des capacités d'accueil du système médical du territoire ;

Considérant que l'ensemble de ces indicateurs a conduit le Gouvernement à inscrire la Polynésie française en annexe II du décret n° 2020-1262 susvisé permettant d'y instaurer, dans les zones d'intensification de la circulation du virus, un couvre-feu ;

Considérant que l'intérêt de la santé publique justifie de prendre des mesures proportionnées aux risques encourus et appropriées aux circonstances afin de limiter les conséquences et les menaces possibles sur la santé de la population ;

Considérant la nécessité de prendre des mesures visant à ralentir la propagation du virus en prévenant tout comportement de nature à augmenter ou à favoriser les risques de contagion, en particulier dans l'espace public à forte fréquentation ou lors d'événements favorisant la concentration de personnes ou lors desquels le respect des gestes barrières, de la distanciation sociale et du port du masque ne peut être garanti de façon continue ;

Considérant qu'à cet égard, les événements festifs et la présence du public lors des compétitions sportives constituent des occasions particulièrement propices à la transmission rapide, simultanée et à grande échelle du virus, qu'ils conduisent à des brassages de populations importants entre différentes communes et même entre différentes îles ;

Après consultation du gouvernement de Polynésie française,

Sur proposition du directeur de cabinet,

Arrête :

CHAPITRE 1ER : DISPOSITIONS GÉNÉRALES

Article 1er

L'état d'urgence sanitaire en Polynésie française est régi par les dispositions applicables en Polynésie française du décret n° 2020-1262 du 16 octobre 2020 sous réserve des adaptations apportées par le haut-commissaire en fonction des circonstances locales.

Art. 2

Afin de ralentir la diffusion du virus sur le territoire, les mesures d'hygiène et de distanciation sociale, dites "barrières" définies par le ministère de la santé de Polynésie française doivent être observées en tout lieu et en toute circonstance.

Les rassemblements, réunions, activités et déplacements ainsi que l'usage des moyens de transport qui ne sont pas interdits sont organisés en veillant au strict respect de ces mesures.

Art. 3

En complément des gestes barrières, le port du masque est obligatoire sur l'ensemble du territoire pour les personnes de onze ans ou plus :

- dans les manifestations soumises à déclaration au titre du II de l'article 3 du décret susvisé ;
- dans tout rassemblement, réunion ou activité qui n'est pas interdit en application des 1° (rassemblements, réunions, activités à caractère professionnel), 4° (cérémonies funéraires organisées hors des établissements recevant du public) et 5° (visites guidées organisées par des personnes titulaires d'une carte professionnelle) du III de l'article 3 du décret du 16 octobre 2020 susvisé ;
- dans les marchés non couverts, brocantes et vides greniers ou fêtes foraines ;
- dans un rayon de 100 mètres autour des marchés, aéroports, gares maritimes et lieux de culte ;
- dans un rayon de 100 mètres autour des établissements scolaires et d'enseignement supérieur, des crèches et garderies et des établissements permettant la pratique d'activités sportives ou culturelles ;
- dans les espaces verts, parcs publics et parcs de loisirs ;
- dans les zones reconnues pour leur importante fréquentation identifiées en annexe 1.

Cette obligation du port du masque ne s'applique pas aux personnes en situation de handicap munies d'un certificat médical justifiant de cette dérogation et qui mettent en œuvre les mesures sanitaires définies par le ministre de la santé de Polynésie française de nature à prévenir la propagation du virus.

Cette obligation du port du masque ne s'applique pas aux personnes pratiquant, de manière isolée, une activité physique et sportive ou artistique. Ces personnes devront toutefois porter un masque dans les zones mentionnées au présent article dès la fin ou l'interruption de l'activité physique et sportive ou artistique.

CHAPITRE 2 : LES RASSEMBLEMENTS

Art. 4

Tout rassemblement, réunion ou activité sur la voie publique ou dans un lieu ouvert au public est soumis au respect des mesures d'hygiène et de distanciation sociale définies par les autorités de la Polynésie française. Conformément à l'article 3 du décret du 16 octobre 2020 susvisé, les rassemblements, réunions ou activités mettant en présence de manière simultanée plus de six personnes sont interdits sauf exceptions listées au III dudit article.

Art. 5

Par dérogation à l'article 4, et en application du IV de l'article 3 du décret susvisé, cette limitation ne s'applique pas aux membres d'un même foyer familial dans la limite de présence simultanée de dix personnes.

Art. 5 bis *Rédaction issue de Arrêté n° HC 4135 CAB du 30 octobre 2020*

En application du IV de l'article 3 du décret n° 2020-1262 susvisé, les cérémonies funéraires en dehors des lieux de culte ne peuvent mettre en présence de manière simultanée plus de 30 personnes. Lors de ces cérémonies, le port du masque est obligatoire pour toutes les personnes de onze ans et plus.

CHAPITRE 3 : DÉPLACEMENTS

Art. 6

L'ensemble des dispositions du I de l'article 51 du décret n° 2020-1262 du 16 octobre 2020 encadrant les

déplacements de personnes hors de leur lieu de résidence entre 21 heures et 4 heures du matin s'appliquent sur l'île de Tahiti et sur l'île de Moorea.

CHAPITRE 4 : LES ÉTABLISSEMENTS ET LES ACTIVITÉS

Art. 7 *Rédaction issue de Arrêté n° HC 4135 CAB du 30 octobre 2020*

Lorsqu'il est autorisé, l'accueil du public dans les établissements recevant du public est régi par le titre 4 du décret n° 2020-1262 susvisé.

Art. 8

Toute personne de onze ans ou plus porte un masque de protection dans les lieux clos et établissements recevant du public en application et dans les conditions définies au titre 4 du décret n° 2020-1262 susvisé.

Art. 9

En application de l'article 27 du décret susvisé, les gérants des établissements recevant du public mettent en œuvre les mesures de nature à permettre le respect des mesures prévues à l'article 2 du présent arrêté.

Lorsque, par sa nature même, une activité professionnelle, quel que soit son lieu d'exercice, ne permet pas de maintenir la distanciation entre le professionnel et le client ou l'utilisateur, le professionnel concerné met en œuvre les mesures sanitaires de nature à prévenir les risques de propagation du virus.

Art. 10 *Rédaction issue de Arrêté n° HC 4135 CAB du 30 octobre 2020*

I - Sur l'ensemble du territoire de la Polynésie française, ne peuvent accueillir de public les établissements recevant du public suivants, en application des articles 29 et 45 du décret n° 2020-1262 :

- les établissements de type P : salles de danse. Les activités de type P (dancing, bal, etc.) exercées dans tout autre établissement recevant du public sont également interdites.

II - Sur l'île de Tahiti et sur l'île de Moorea, les conditions restrictives particulières prévues au II de l'article 51 du décret n° 2020-1262 du 16 octobre 2020 s'appliquent.

Par ailleurs, ne peuvent accueillir du public en application des articles 29 et 50 du décret n° 2020-1262 susvisé :

1° Les établissements de type L : salles d'auditions, de conférence, de réunions, ou à usage multiple, sauf pour :

- les salles d'audience des juridictions ;
- les crématoriums et des chambres funéraires ;
- les salles de projection ou de spectacle ;
- l'activité des artistes professionnels ;

2° Les établissements de type O pour leur activité de salle d'auditions, de conférence, de réunions, de spectacles ou à usage multiple ;

3° Les établissements de type CTS : chapiteaux, tentes et structures.

Par dérogation aux 1°, 2°, 3°, ces établissements peuvent continuer à accueillir du public pour :

- les groupes scolaires et périscolaires et les activités sportives participant à la formation universitaire ;
- toute activité à destination exclusive des mineurs ;
- les sportifs professionnels et de haut niveau ;
- les activités physiques des personnes munies d'une prescription médicale ou présentant un handicap reconnu par la maison départementale des personnes handicapées ;
- les formations continues ou des entraînements obligatoires pour le maintien des compétences professionnelles ;
- les épreuves de concours ou d'examens ;
- les événements indispensables à la gestion d'une crise de sécurité civile ou publique et à la continuité de la vie de la Nation ;
- les assemblées délibérantes des collectivités et leurs groupements et les réunions des personnes morales ayant un caractère obligatoire ;
- l'accueil des populations vulnérables et la distribution de repas pour des publics en situation de précarité ;
- l'organisation de dépistages sanitaires, collectes de produits sanguins et actions de vaccination.

Art. 11

En application des articles 29 et 50 du décret n° 2020-1262, certaines activités sont interdites, restreintes ou réglementées dans les conditions suivantes :

- les événements festifs ou les événements pendant lesquels le port du masque ne peut être assuré de manière continue sont interdits dans l'ensemble des établissements de type L, CTS et PA ainsi que sur les embarcations dites "pirogues à bringue", "fare flottants" et assimilées ;
- le nombre de personnes pouvant assister simultanément aux veillées funéraires dans les établissements recevant du public ou dans les lieux publics est limité à 10 ;
- les loteries dénommées "bingo" et les combats de coqs sont interdits ;
- l'ensemble des compétitions sportives se tient à huis clos.

Art. 12

La déclaration préalable prévue au IV de l'article 27 du décret précité pour les établissements L, X, PA, T ou CTS dont la capacité théorique maximale est supérieure à 300 personnes est obligatoire.

Art. 13

En application de l'article 30 du décret n° 2020-1262, les parcs, jardins et autres espaces verts aménagés dans les zones urbaines, les plages, plans d'eau et lacs ainsi que les centres d'activités nautiques demeurent ouverts sans décision préalable de l'autorité compétente (article 46 du décret), sans préjudice des dispositions de l'article 3 du présent arrêté.

CHAPITRE 4 : TRANSPORTS

Art. 14

Conformément à l'habilitation prévue au II de l'article 10 du décret précité, et au regard des circonstances locales, sont également de nature à justifier un déplacement au départ et à destination de la Polynésie française les activités en lien avec l'impératif de reprise économique du territoire, dont notamment l'investissement, le tourisme ou les manifestations culturelles et sportives.

Art. 15

En application de l'article 6 du décret susvisé, le haut-commissaire de la République peut octroyer des dérogations individuelles aux navires de croisière souhaitant faire escale, s'arrêter ou mouiller dans les eaux intérieures et la mer territoriale françaises.

Art. 16

Il est interdit à tout navire de plaisance entrant en Polynésie française de faire escale, de mouiller ou stationner, de débarquer en mer toute personne dans les eaux intérieures et la mer territoriale de la Polynésie française jusqu'à nouvel ordre.

Art. 17

Par dérogation à l'article 16, le chef du service des affaires maritimes, en lien avec l'autorité maritime locale, peut autoriser l'escale ou le mouillage d'un navire de plaisance en situation de nécessité technique ou d'approvisionnement dans le cadre des engagements internationaux. L'autorisation est délivrée pour une durée limitée. Dans ce cas, les navires de plaisance doivent s'annoncer quarante-huit (48) heures avant l'arrivée, le capitaine doit se signaler en indiquant l'état de santé des personnes embarquées au port de Papeete et au JRCC en précisant le cas échéant les symptômes constatés (fièvre, toux ...). Les passagers et membres d'équipage de ces navires autorisés à faire escale ne sont pas autorisés à débarquer, à quai ou en mer sauf décision expresse prise sous réserve de la stricte observation des règles fixées par l'arrêté n° 525 CM du 13 mai 2020 modifié portant mesures d'entrée et de surveillance sanitaire des arrivants en Polynésie française dans le cadre de la lutte contre la covid-19.

CHAPITRE 5 : DISPOSITIONS FINALES

Art. 18

L'arrêté n° HC 3099 CAB du 20 octobre 2020 est abrogé.

Art. 19

Les dispositions du présent arrêté sont applicables à compter de samedi 24 octobre à 21 heures et jusqu'au 16 novembre 2020 inclus.

Art. 20

Toute violation des règles prévues par cet arrêté est susceptible de faire l'objet de poursuites pénales, notamment au regard de l'article L. 3136-1 du code de la santé publique.

Art. 21

Le directeur de cabinet est chargé de l'exécution du présent arrêté qui sera publié sur le site internet du haut-commissariat de la République et au Journal officiel de la Polynésie française.

Fait à Papeete, le 23 octobre 2020.
Dominique SORAIN.

Annexe 1 - Liste des zones de forte fréquentation dans lesquelles le port du masque est obligatoire

Voir toutes les modifications dans le temps :

- [Arrêté n° HC 4059 CAB du 23 octobre 2020](#), JOPF n° 119 NS du 24/10/2020 à la page 9442
- [Arrêté n° HC 4135 CAB du 30 octobre 2020](#), JOPF n° 121 NS du 30/10/2020 à la page 9694

ANNEXE 1 :

Liste des zones de forte fréquentation dans lesquelles le port du masque est obligatoire
 (insérée, Ar n° HC 1416 CAB du 27/08/2020)
 (complétée, Ar n° HC 1485 CAB du 4/09/2020)
 (complétée, Ar n° HC 2995 CAB du 15/09/2020)
 (modifiée, Ar n° HC 3050 CAB du 1/10/2020)

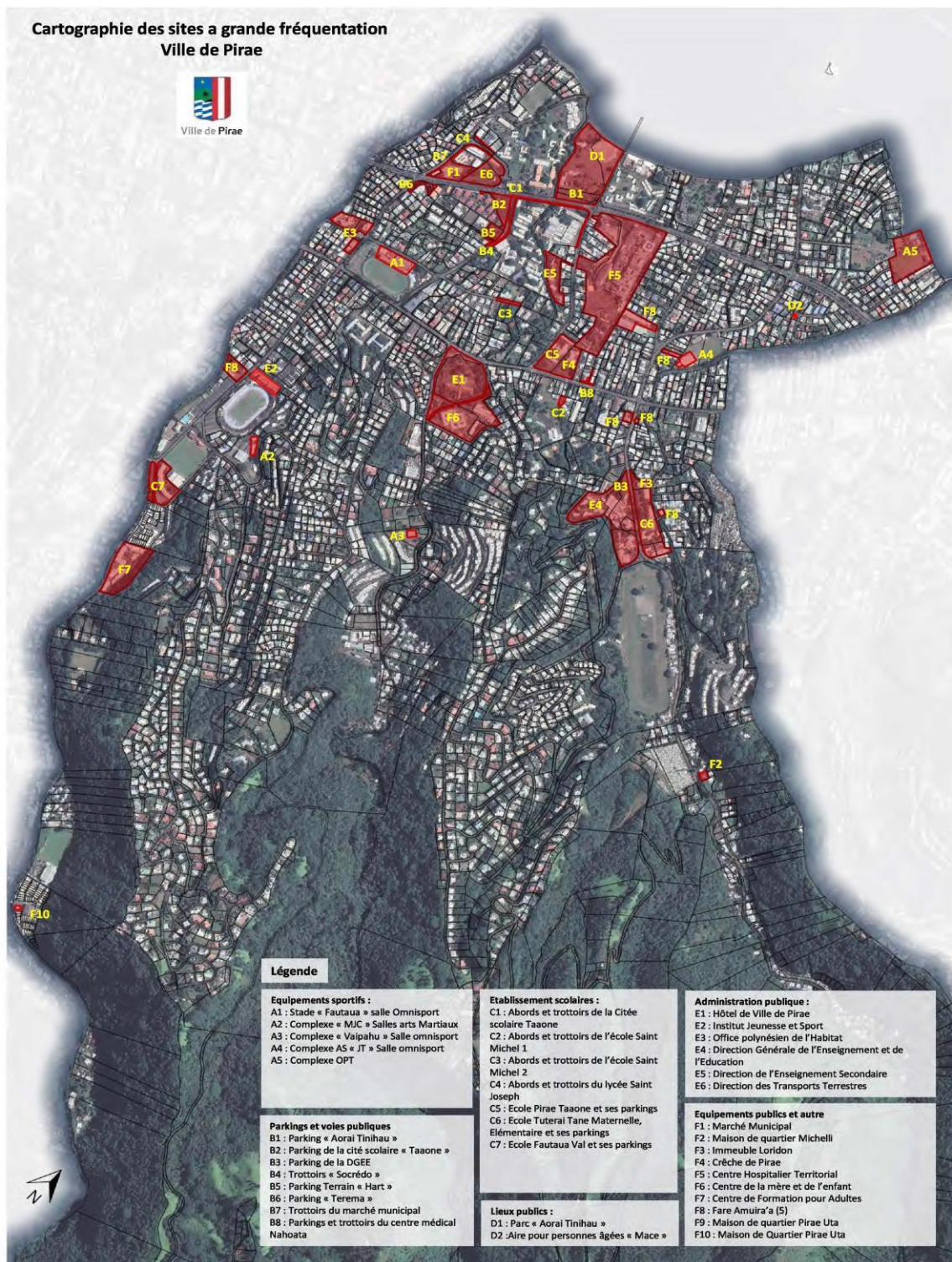

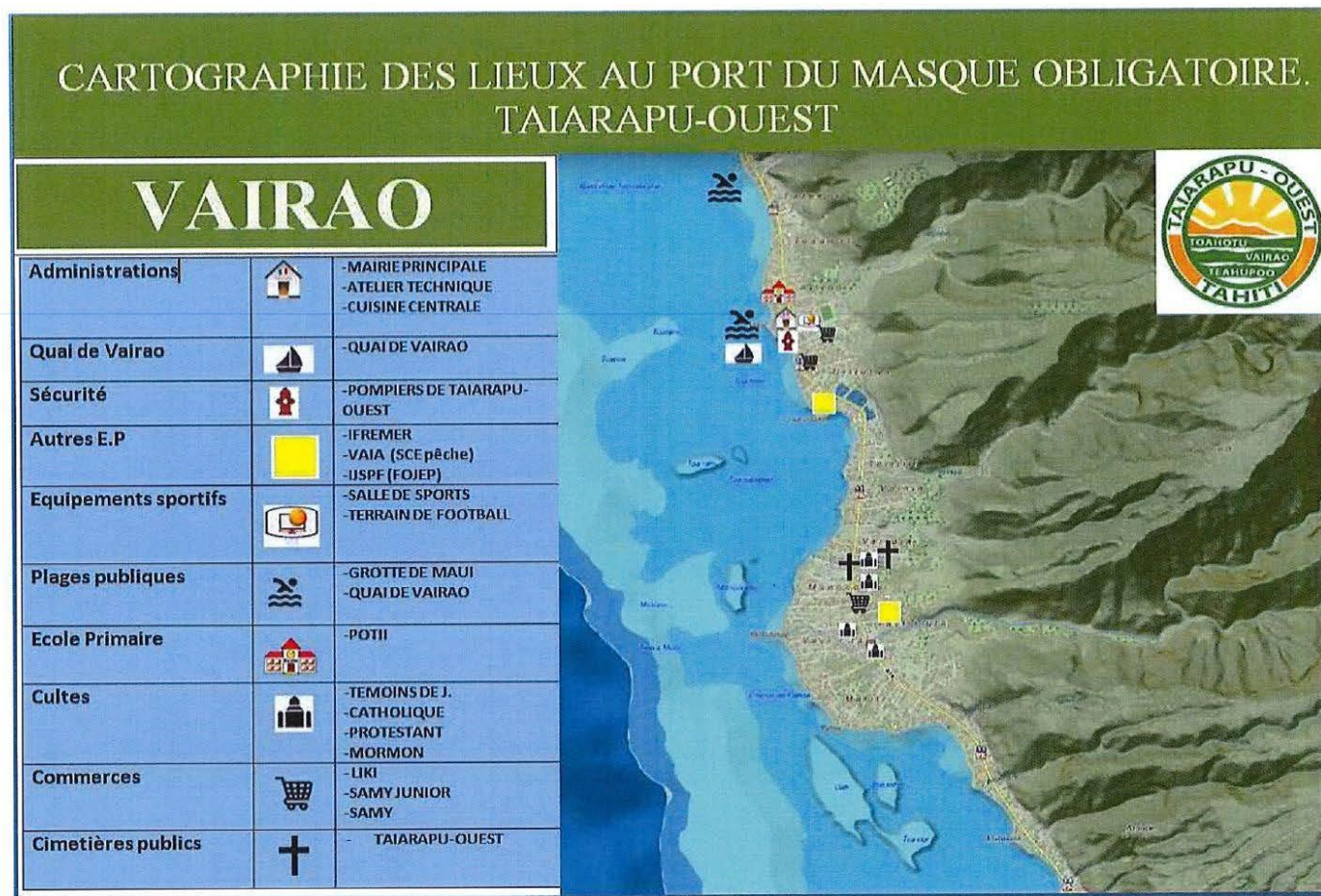

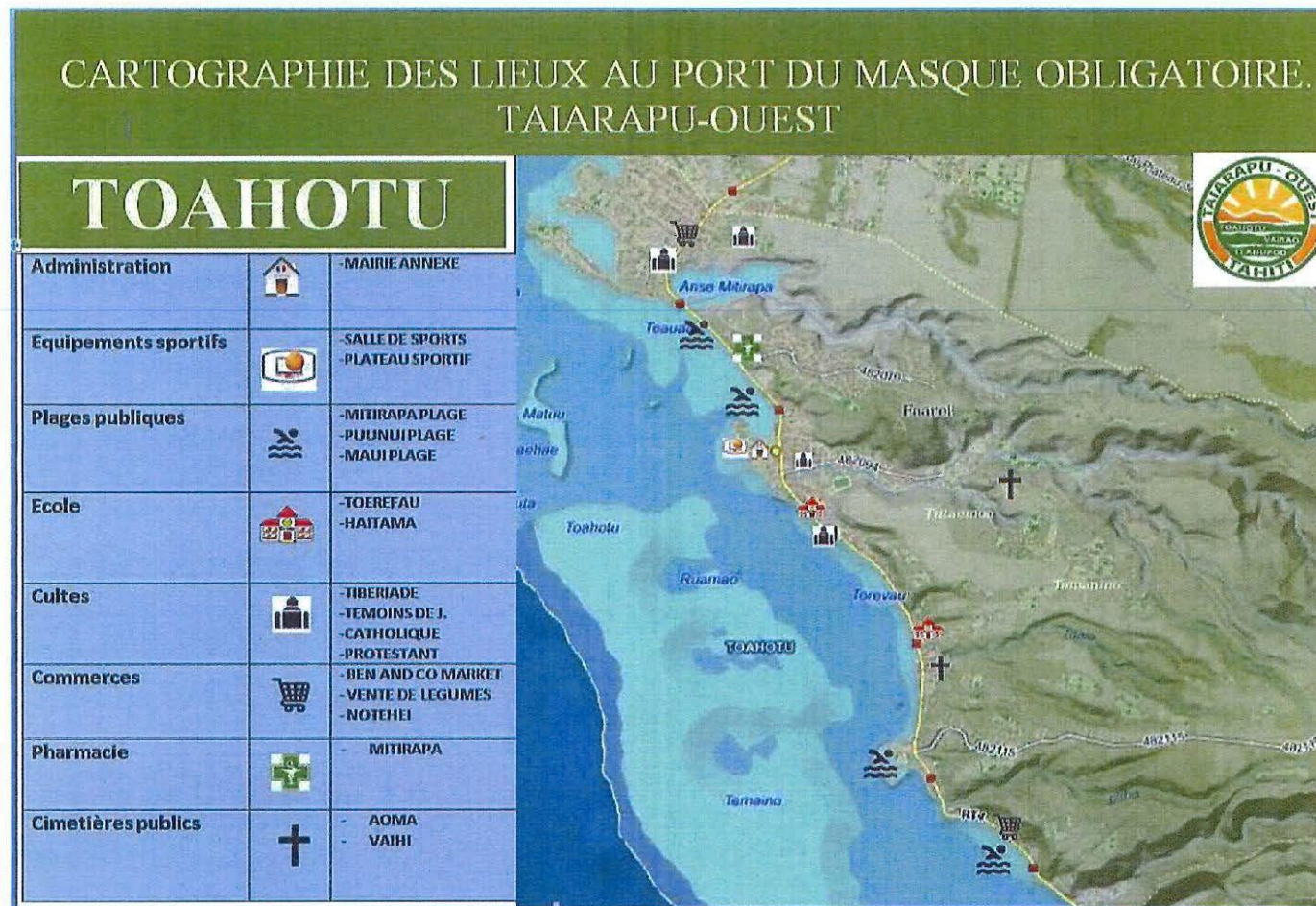



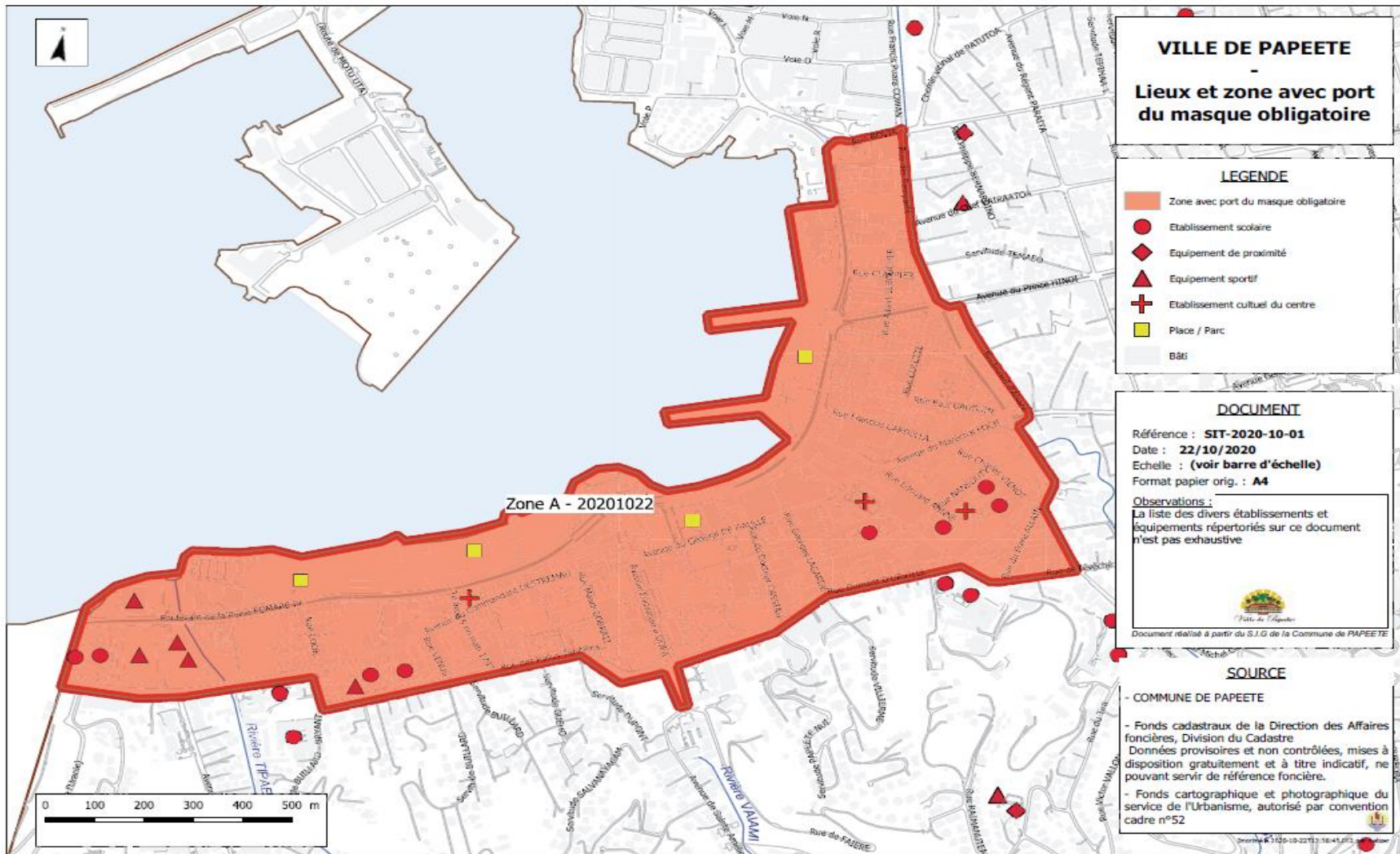

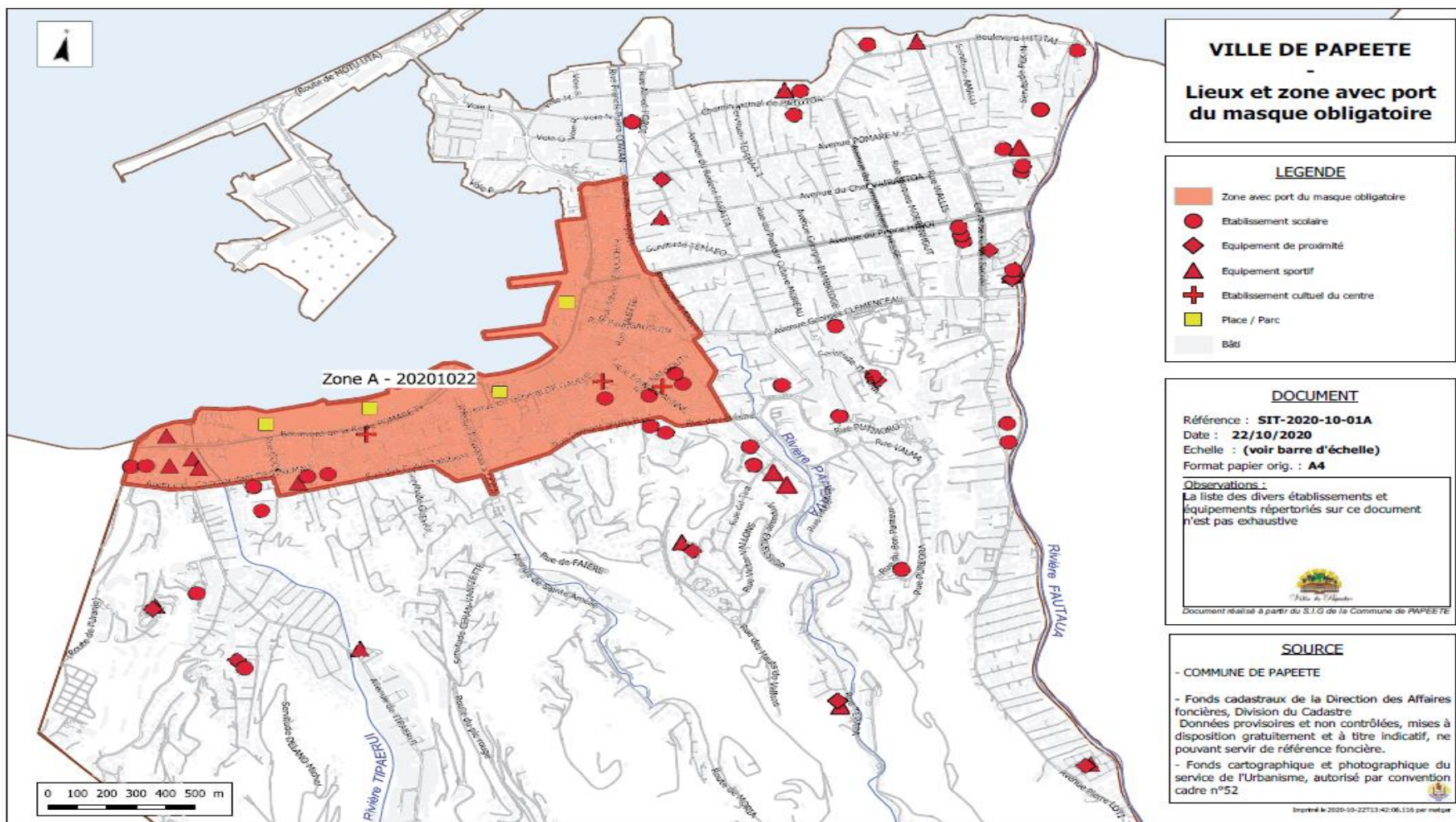

TEVA I UTA

Lieu : Marina de Tehoro à Mataiea au PK 43.800 c/mer

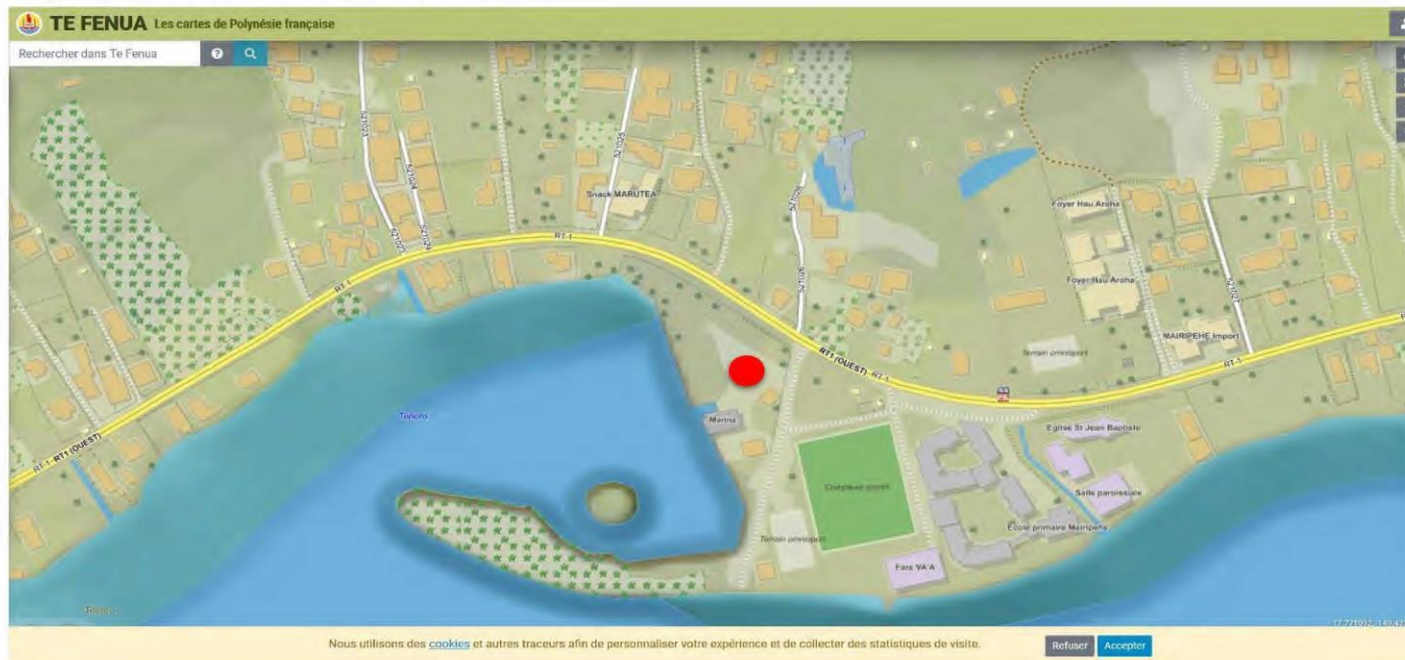

Sites où le port du masque dans l'espace public est obligatoire (au 30 août 2020).

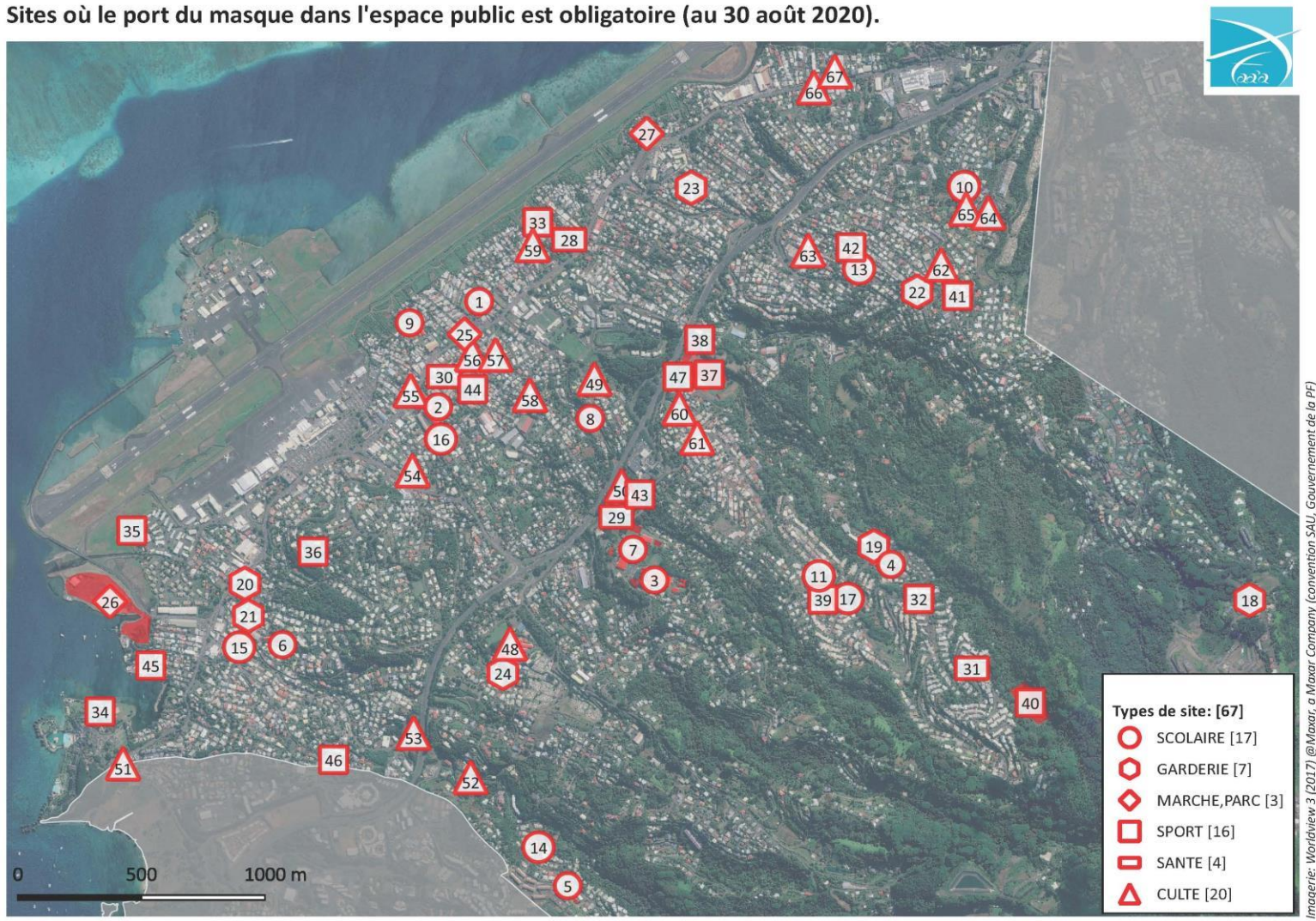

ANNEXE DE LA CARTE

Cites où le port du masque dans l'espace public est obligatoire (au 30 août 2020).

| numero | port masque | nom | type site | commentaires | date debut | date fin | origine | reference reglementaire |
|--------|-------------|---|-----------|--------------|------------|----------|--|-------------------------|
| 1 | oui | Ecole élémentaire Vaiaha | SCOLAIRE | | | | Direction de la Sécurité et la Protection Civile, Marie de Faa'a | |
| 2 | oui | Ecole maternelle et primaire Notre Dame des Anges | SCOLAIRE | | | | Direction de la Sécurité et la Protection Civile, Marie de Faa'a | |
| 3 | oui | Lycée professionnel de Faa'a | SCOLAIRE | | | | Direction de la Sécurité et la Protection Civile, Marie de Faa'a | |
| 4 | oui | Ecole primaire de Oremu | SCOLAIRE | | | | Direction de la Sécurité et la Protection Civile, Marie de Faa'a | |
| 5 | oui | Ecole primaire Teroma | SCOLAIRE | | | | Direction de la Sécurité et la Protection Civile, Marie de Faa'a | |
| 6 | oui | Ecole élémentaire Piafau | SCOLAIRE | | | | Direction de la Sécurité et la Protection Civile, Marie de Faa'a | |
| 7 | oui | Collège Henri Hiro | SCOLAIRE | | | | Direction de la Sécurité et la Protection Civile, Marie de Faa'a | |
| 8 | oui | Ecole maternelle Verotia | SCOLAIRE | | | | Direction de la Sécurité et la Protection Civile, Marie de Faa'a | |
| 9 | niii | C.I.A. de Faa'a | SCOLAIRE | | | | Direction de la Sécurité et la Protection Civile, Marie de Faa'a | |
| 10 | niii | École maternelle Ruatama | SCOLAIRE | | | | Direction de la Sécurité et la Protection Civile, Marie de Faa'a | |
| 11 | oui | Ecole maternelle de Verotia | SCOLAIRE | | | | Direction de la Sécurité et la Protection Civile, Marie de Faa'a | |
| 12 | oui | Ecole primaire de Puurai | SCOLAIRE | | | | Direction de la Sécurité et la Protection Civile, Marie de Faa'a | |
| 13 | oui | Ecole élémentaire de Pamatai | SCOLAIRE | | | | Direction de la Sécurité et la Protection Civile, Marie de Faa'a | |
| 14 | oui | Ecole maternelle de Teroma | SCOLAIRE | | | | Direction de la Sécurité et la Protection Civile, Marie de Faa'a | |
| 15 | oui | Ecole maternelle Hei'i | SCOLAIRE | | | | Direction de la Sécurité et la Protection Civile, Marie de Faa'a | |
| 16 | oui | Collège Notre Dame des Anges | SCOLAIRE | | | | Direction de la Sécurité et la Protection Civile, Marie de Faa'a | |
| 17 | oui | Ecole primaire de Puurai Farahai nui | SCOLAIRE | | | | Direction de la Sécurité et la Protection Civile, Marie de Faa'a | |
| 18 | oui | Gardié L'il Angol's | GARDERIE | | | | Direction de la Sécurité et la Protection Civile, Marie de Faa'a | |
| 19 | oui | Fare Tama Hau de Puurai / ancien CJA | GARDERIE | | | | Direction de la Sécurité et la Protection Civile, Marie de Faa'a | |
| 20 | oui | Gardié Matahara Piafau | GARDERIE | | | | Direction de la Sécurité et la Protection Civile, Marie de Faa'a | |
| 21 | niii | Gardié Magi' Rahy | GARDERIE | | | | Direction de la Sécurité et la Protection Civile, Marie de Faa'a | |
| 22 | oui | Gardié Tah'i Hei Pamatai | GARDERIE | | | | Direction de la Sécurité et la Protection Civile, Marie de Faa'a | |
| 23 | oui | Gardié I'amana Pamatai | GARDERIE | | | | Direction de la Sécurité et la Protection Civile, Marie de Faa'a | |
| 24 | oui | Gardié I'aiti Milaité | GARDERIE | | | | Direction de la Sécurité et la Protection Civile, Marie de Faa'a | |
| 25 | oui | Marché de Faa'a | MARCHE | | | | Direction de la Sécurité et la Protection Civile, Marie de Faa'a | |
| 26 | oui | Site de Vaitupa | PARC | | | | Direction de la Sécurité et la Protection Civile, Marie de Faa'a | |
| 27 | oui | Parc Outuareaa | PARC | | | | Direction de la Sécurité et la Protection Civile, Marie de Faa'a | |
| 28 | oui | Dispensaire de la Mairie de Faa'a | SANTE | | | | Direction de la Sécurité et la Protection Civile, Marie de Faa'a | |
| 29 | oui | Dispensaire Mont Sina'i de Puurai | SANTE | | | | Direction de la Sécurité et la Protection Civile, Marie de Faa'a | |
| 30 | oui | Dispensaire Mama Maria CPI Te Niu Tia | SANTE | | | | Direction de la Sécurité et la Protection Civile, Marie de Faa'a | |
| 31 | oui | Fare Matus / ancienne Maternelle Oremu | SANTE | | | | Direction de la Sécurité et la Protection Civile, Marie de Faa'a | |
| 32 | niii | Plateau multi-sport Oremu | SPORT | | | | Direction de la Sécurité et la Protection Civile, Marie de Faa'a | |
| 33 | niii | Plateau multi-sports de la Mairie de Faa'a | SPORT | | | | Direction de la Sécurité et la Protection Civile, Marie de Faa'a | |
| 34 | oui | Terrains de tennis de l'Hôtel Intercontinental | SPORT | | | | Direction de la Sécurité et la Protection Civile, Marie de Faa'a | |
| 35 | oui | Plateau sportif du KA'AU | SPORT | | | | Direction de la Sécurité et la Protection Civile, Marie de Faa'a | |
| 36 | oui | Terrains de tennis de la Cité de l'Air | SPORT | | | | Direction de la Sécurité et la Protection Civile, Marie de Faa'a | |
| 37 | oui | Complexe sportif Louis Ganivet | SPORT | | | | Direction de la Sécurité et la Protection Civile, Marie de Faa'a | |
| 38 | oui | Doulodrome Louis Ganivet | SPORT | | | | Direction de la Sécurité et la Protection Civile, Marie de Faa'a | |
| 39 | oui | Plateau multi sport Ecole Farahai nui | SPORT | | | | Direction de la Sécurité et la Protection Civile, Marie de Faa'a | |
| 40 | oui | Plateau sportif Oremu | SPORT | | | | Direction de la Sécurité et la Protection Civile, Marie de Faa'a | |
| 41 | oui | Salle Omnisport Pamatai EDT | SPORT | | | | Direction de la Sécurité et la Protection Civile, Marie de Faa'a | |
| 42 | oui | Salle Tahirimataa Pamatai | SPORT | | | | Direction de la Sécurité et la Protection Civile, Marie de Faa'a | |
| 43 | niii | Salle omnisport Puurai | SPORT | | | | Direction de la Sécurité et la Protection Civile, Marie de Faa'a | |
| 44 | niii | Salle Polyvalente protestante Te Niu Tia | SPORT | | | | Direction de la Sécurité et la Protection Civile, Marie de Faa'a | |
| 45 | oui | Fare Tau Va'a Tahiti Vaitupa | SPORT | | | | Direction de la Sécurité et la Protection Civile, Marie de Faa'a | |
| 46 | oui | Salle omnisport Poheroa | SPORT | | | | Direction de la Sécurité et la Protection Civile, Marie de Faa'a | |
| 47 | oui | Salle Pitthoro | SPORT | | | | Direction de la Sécurité et la Protection Civile, Marie de Faa'a | |
| 48 | oui | Ecole Catholique élémentaire St Milaire | CULTE | | | | Direction de la Sécurité et la Protection Civile, Marie de Faa'a | |
| 49 | oui | Communauté du Christ Heberona | CULTE | | | | Direction de la Sécurité et la Protection Civile, Marie de Faa'a | |
| 50 | oui | Eglise la Bonne Nouvelle Puurai Sina'i | CULTE | | | | Direction de la Sécurité et la Protection Civile, Marie de Faa'a | |
| 51 | oui | Fare Amuiraa Tariraa (face hôtel Intercontinental) | CULTE | | | | Direction de la Sécurité et la Protection Civile, Marie de Faa'a | |
| 52 | oui | Salle des Témoins de Jehovah Teroma | CULTE | | | | Direction de la Sécurité et la Protection Civile, Marie de Faa'a | |
| 53 | niii | Fare Amuiraa Decente de Teroma | CULTE | | | | Direction de la Sécurité et la Protection Civile, Marie de Faa'a | |
| 54 | niii | Eglise de J.C. des Saints des Derniers Jours (fare Ratipol) | CULTE | | | | Direction de la Sécurité et la Protection Civile, Marie de Faa'a | |
| 55 | oui | Eglise catholique St Joseph Notre Dame des Anges | CULTE | | | | Direction de la Sécurité et la Protection Civile, Marie de Faa'a | |
| 56 | oui | Paroisse protestante Betela Te Niu Tia | CULTE | | | | Direction de la Sécurité et la Protection Civile, Marie de Faa'a | |
| 57 | oui | Fare amuiraa Iona Ie Niu Ila 1 | CULTE | | | | Direction de la Sécurité et la Protection Civile, Marie de Faa'a | |
| 58 | oui | Fare amuiraa balema Ie Niu Ila 2 | CULTE | | | | Direction de la Sécurité et la Protection Civile, Marie de Faa'a | |
| 59 | oui | Fare Amuiraa Ierutarama Api Culumbe'i | CULTE | | | | Direction de la Sécurité et la Protection Civile, Marie de Faa'a | |
| 60 | oui | Eglise de Jésus Christ des Saints des Derniers Jours Puurai | CULTE | | | | Direction de la Sécurité et la Protection Civile, Marie de Faa'a | |
| 61 | oui | Fare Amuiraa Tapora Puurai | CULTE | | | | Direction de la Sécurité et la Protection Civile, Marie de Faa'a | |
| 62 | oui | Eglise catholique Pamatai Christ Roi | CULTE | | | | Direction de la Sécurité et la Protection Civile, Marie de Faa'a | |
| 63 | oui | Fare Amuiraa Patahahema Pamatai | CULTE | | | | Direction de la Sécurité et la Protection Civile, Marie de Faa'a | |
| 64 | niii | Salle des Témoins de Jehovah Pamatai | CULTE | | | | Direction de la Sécurité et la Protection Civile, Marie de Faa'a | |
| 65 | niii | Eglise adventiste Pamatai | CULTE | | | | Direction de la Sécurité et la Protection Civile, Marie de Faa'a | |
| 66 | oui | Fare Amuiraa Ebene Ezera Auae | CULTE | | | | Direction de la Sécurité et la Protection Civile, Marie de Faa'a | |
| 67 | oui | Eglise adventiste Auae | CULTE | | | | Direction de la Sécurité et la Protection Civile, Marie de Faa'a | |

COMMUNE DE MOOREA-MAIAO COVID 19 - RECENSEMENT DES ZONES A RISQUES

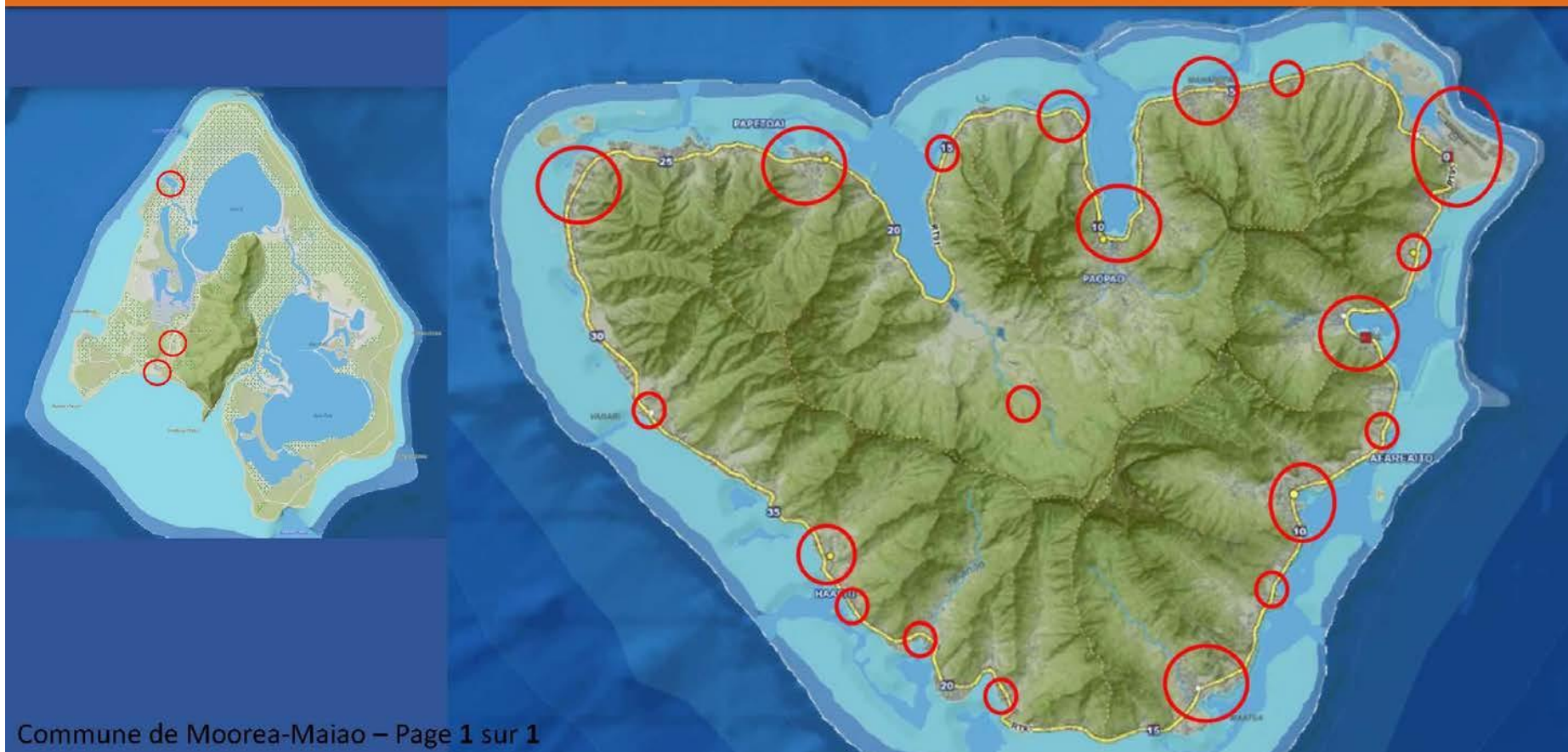

CARTOGRAPHIE DES LIEUX AU PORT DU MASQUE OBLIGATOIRE

TEAVARO

| Catégories | Types |
|------------------------------------|---|
| Administrations | <ul style="list-style-type: none"> ■ Mairie Annexe ■ Services techniques communaux ■ Direction des solidarités, des familles et de l'égalité (DFSE) |
| Etablissements scolaires | <ul style="list-style-type: none"> 🏠 Ecole Primaire - Centre des Jeunes Adolescents (CJA) |
| Equipements sportifs et de loisirs | <ul style="list-style-type: none"> 🏟️ Stade de Vaiare 🏟️ Salle Polyvalente de Teavaro |
| Lieux publics et autres | <ul style="list-style-type: none"> ✈️ Aéroport 🏖️ Plage publique de Temae 🏭 Zone industrielle ● Lieux de culte ⚓ Quai – débarcadère / Marina ✝️ Cimetière |

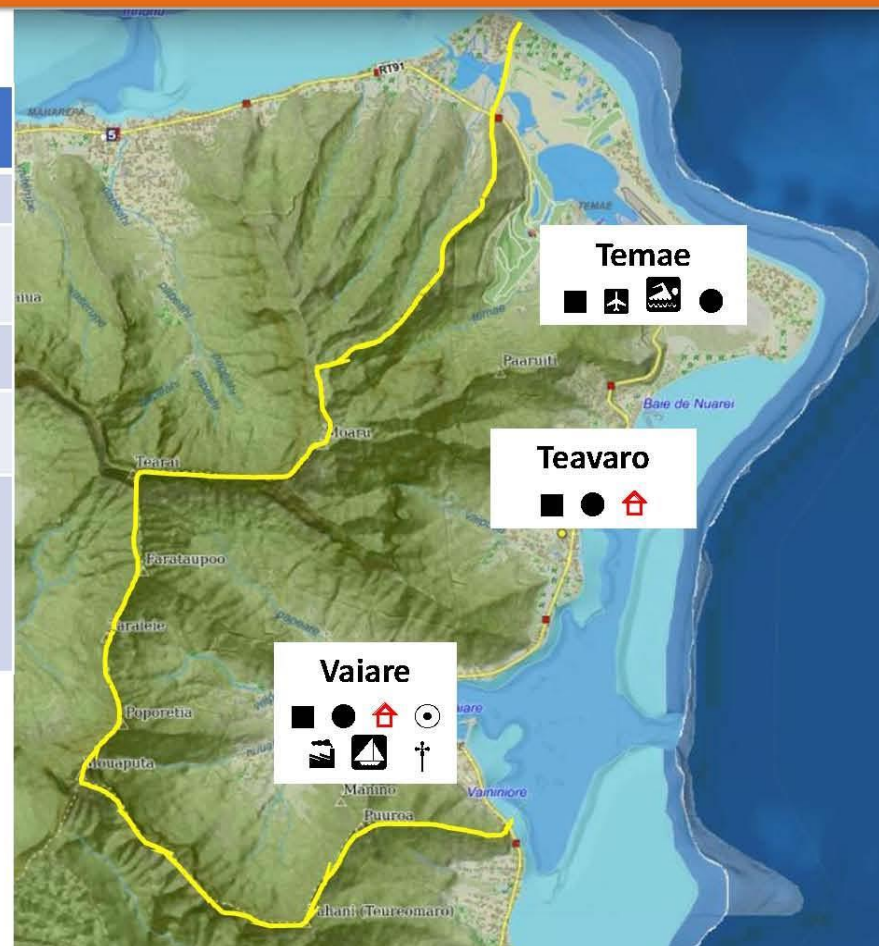

Commune de Moorea-Maiao – Page 1 sur 2

CARTOGRAPHIE DES LIEUX AU PORT DU MASQUE OBLIGATOIRE

| PAOPAO | |
|---|--|
| Catégories | Types |
| Administrations | Mairie Annexe ■ Service de l'emploi, de la formation et de l'insertion professionnelle (SEFI) à Tiaia |
| Santé | + Pharmacie + Laboratoire d'analyse de Maharepa et de Tiaia |
| Etablissements scolaires | 🏠 Ecole Primaire 🏠 Collège |
| Equipements sportifs et de loisirs | Stade de Maharepa Salle Omnisport de Paopao Aire de jeux et agrès sportif de Paopao ☉ Complexe sportif de Pihaena: - Plateau sportif - Stade de football |
| Lieux publics et autres | CC Centre commercial de Maharepa ● Lieux de culte 🚢 Quai – débarcadère M Marché communal 🗑 Garderie † Cimetière |

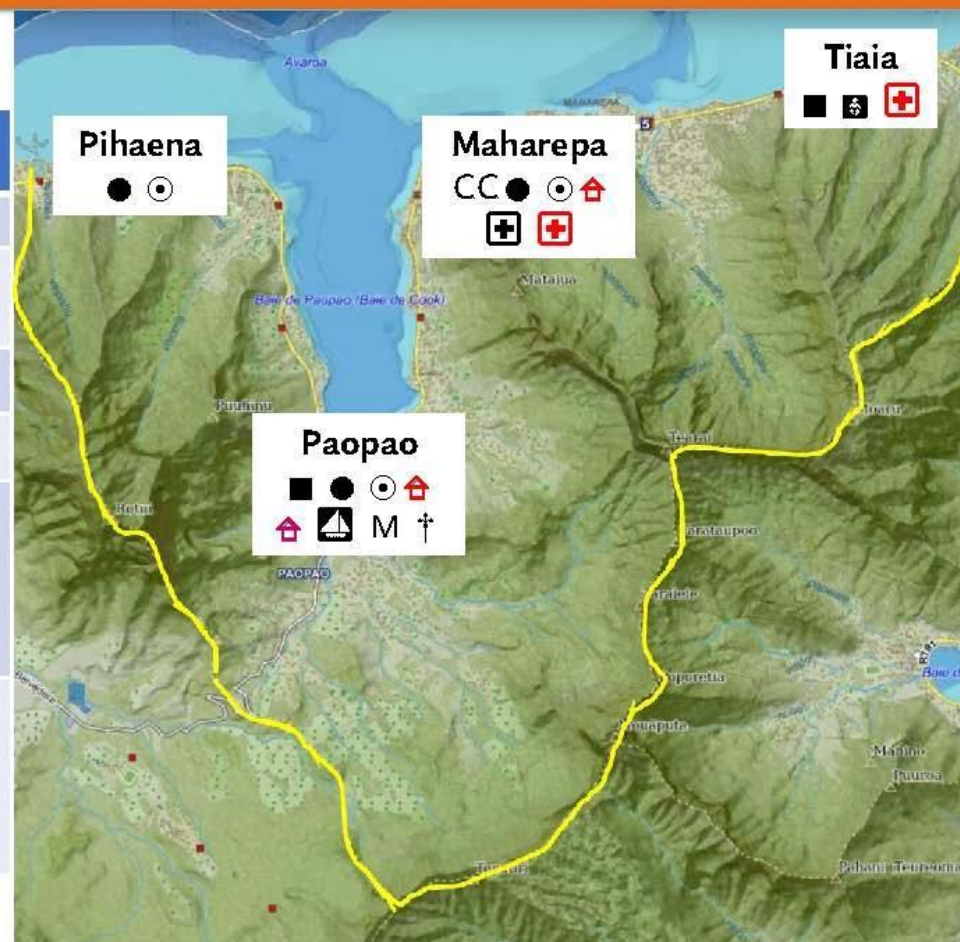

Commune de Moorea-Maiao – Page 1 sur 3

CARTOGRAPHIE DES LIEUX AU PORT DU MASQUE OBLIGATOIRE

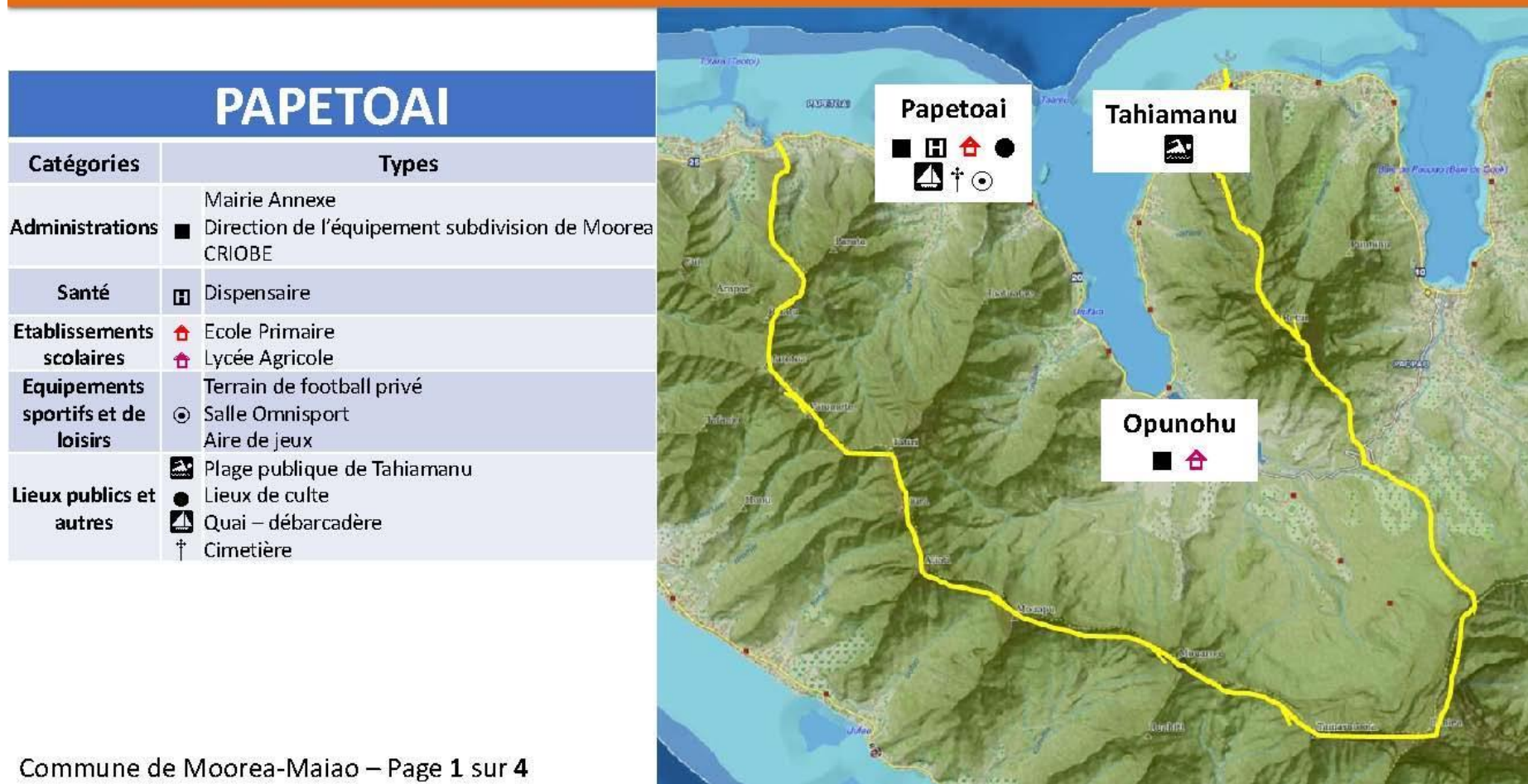

Commune de Moorea-Maiao – Page 1 sur 4

CARTOGRAPHIE DES LIEUX AU PORT DU MASQUE OBLIGATOIRE

| HAAPITI | |
|------------------------------------|---|
| Catégories | Types |
| Administration | ■ Mairie Annexe |
| Santé | ⊕ Pharmacie |
| Etablissements scolaires | 🏠 Ecole Primaire |
| Equipements sportifs et de loisirs | Terrain de football Haapiti (privé) ● Salle Polyvalente Haapiti ● Plateau sportif de Atiha ● Aire de jeux de Nuuroa |
| Lieux publics et autres | 🏖️ Plage publique de Tiahura CC Centre commercial de Tiahura ● Lieux de culte 🚢 Quai de Haapiti † Cimetière communal † Cimetière privé |

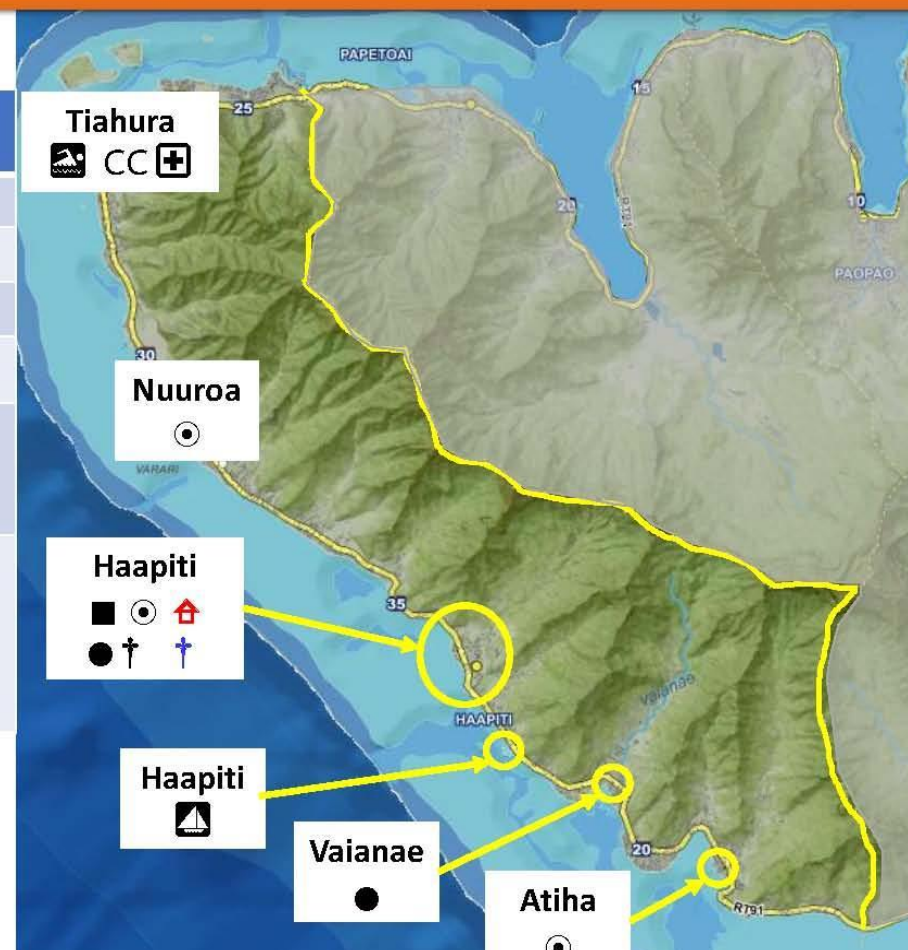

Commune de Moorea-Maiao – Page 1 sur 5

CARTOGRAPHIE DES LIEUX AU PORT DU MASQUE OBLIGATOIRE

| AFAREAITU | |
|------------------------------------|--|
| Catégories | Types |
| Administrations | <ul style="list-style-type: none"> ■ Mairie principale ■ Circonscription pédagogique ■ Service du développement Rural (SDR) |
| Santé | <ul style="list-style-type: none"> 🏥 Hôpital – Dispensaire 📄 Pharmacie |
| Etablissements scolaires | <ul style="list-style-type: none"> 🏠 Ecole Primaire 🏠 Collège ♿ Centre des Handicapés |
| Equipements sportifs et de loisirs | <ul style="list-style-type: none"> 🏟️ Complexe sportif de Afareaitu : <ul style="list-style-type: none"> - Stade John TEARIKI - Terrain de football communal - Salle Omnisport - Salle Polyvalente 🏟️ Complexe sportif de Maatea : <ul style="list-style-type: none"> - Salle Omnisport de Maatea |
| Lieux publics et autres | <ul style="list-style-type: none"> ● Lieux de culte ⚓ Quai – débarcadère † Cimetière de Haumi |

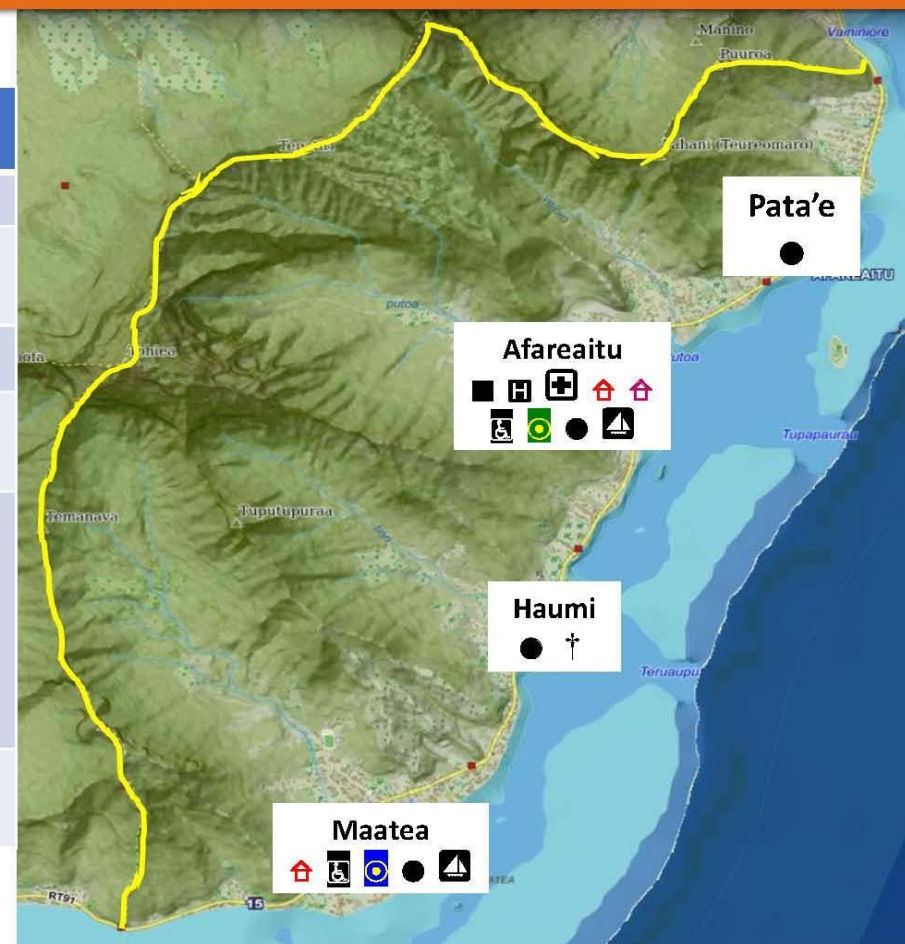

Commune de Moorea-Maiao – Page 1 sur 6

CARTOGRAPHIE DES LIEUX AU PORT DU MASQUE OBLIGATOIRE

MAIAO

| Catégories | Types | |
|--------------------------|-------|--------------------|
| Administration | ■ | Mairie Annexe |
| Santé | ⚡ | Dispensaire |
| Etablissements scolaires | 🏠 | Ecole Primaire |
| Lieux publics et autres | ● | Lieux de culte |
| | ⚓ | Quai – débarcadère |
| | ✝ | Cimetière |

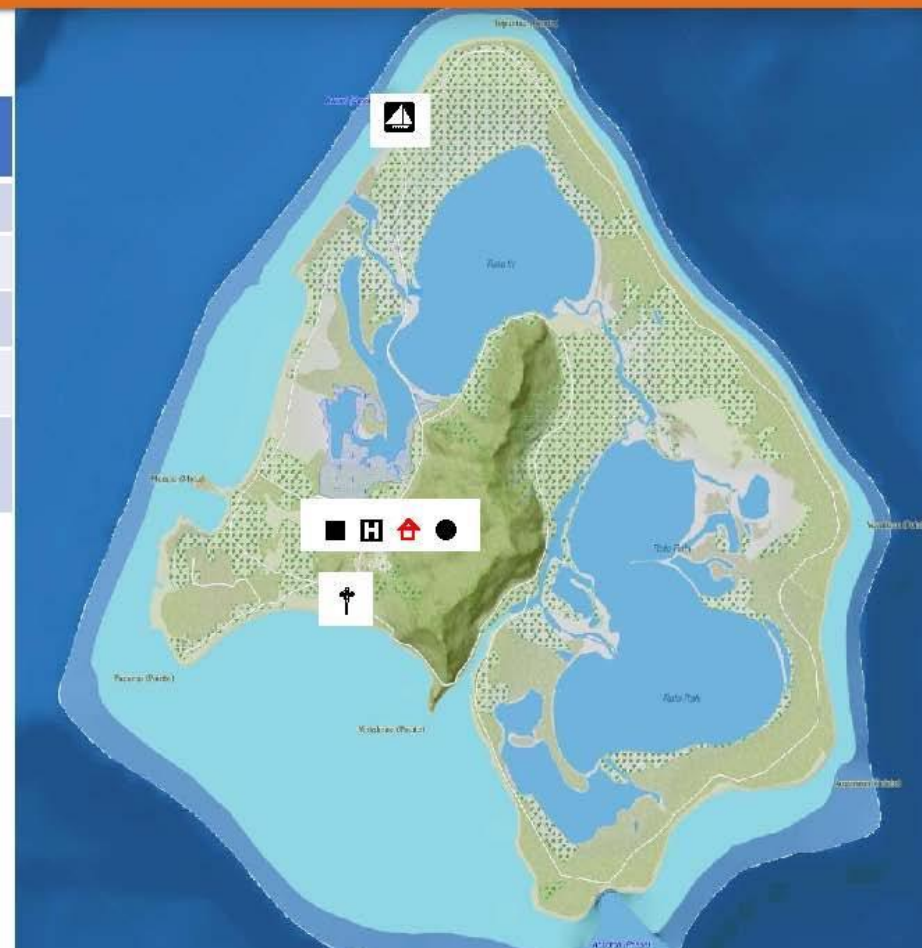

Commune de Moorea-Maiao – Page 1 sur 7

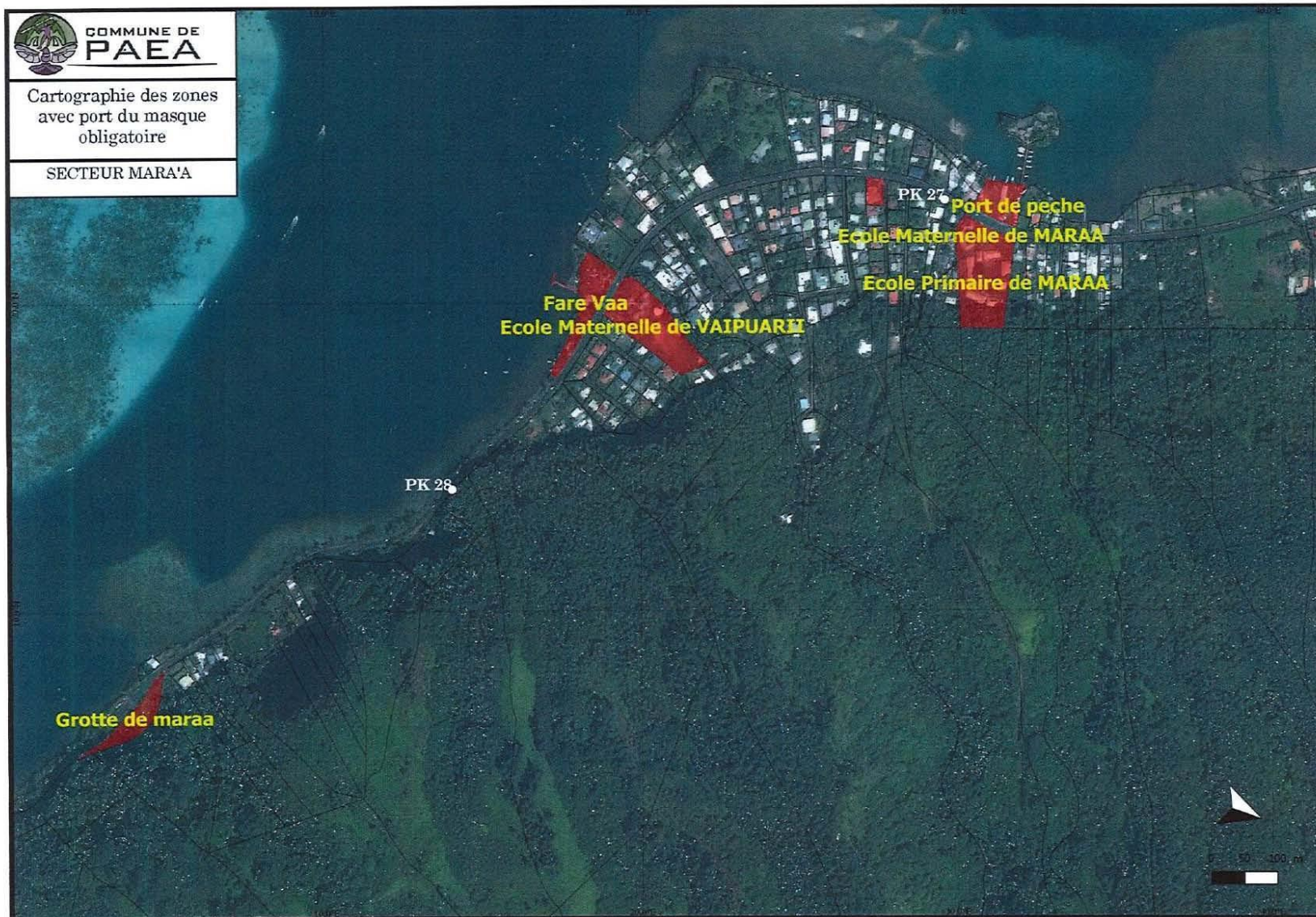

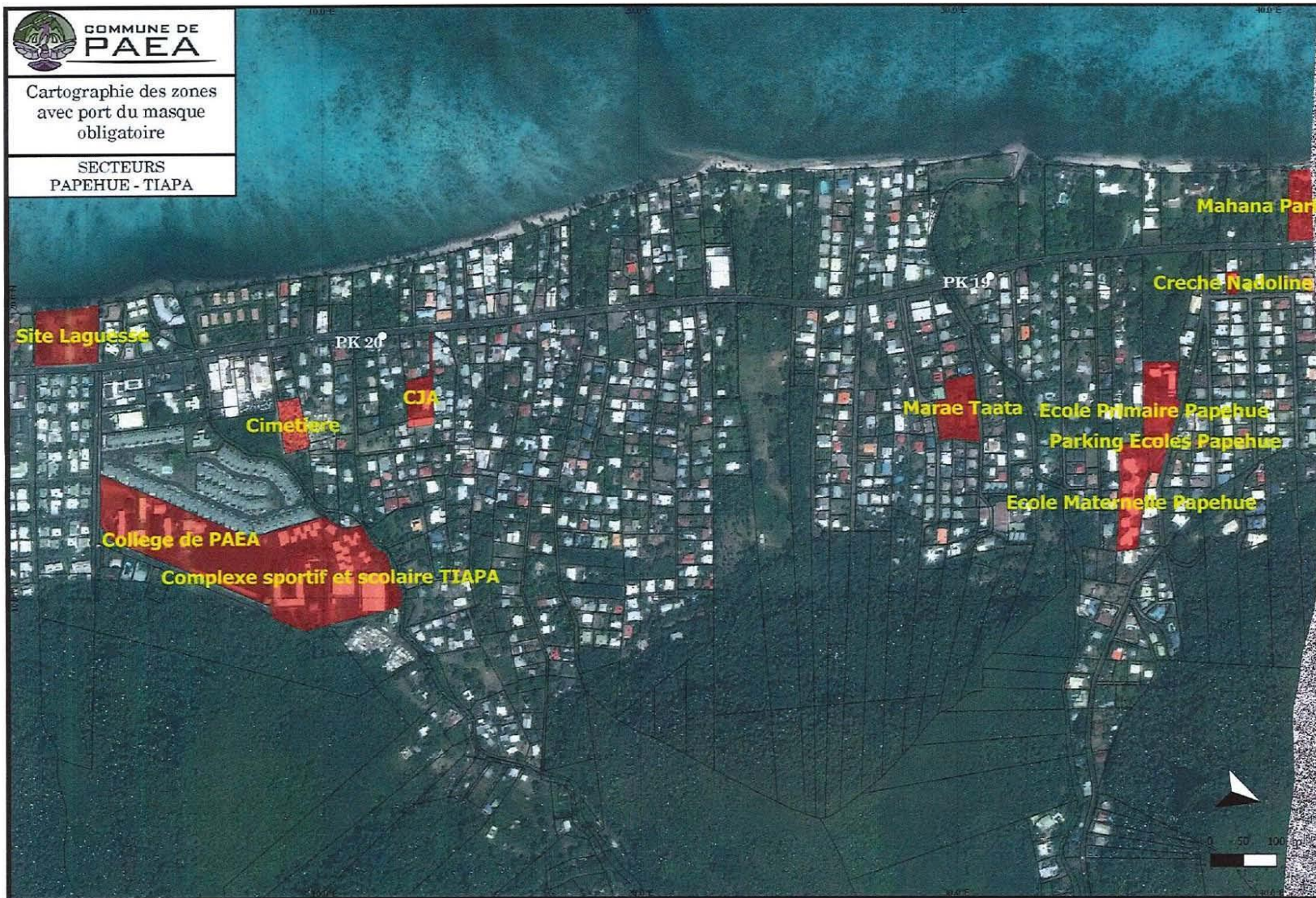

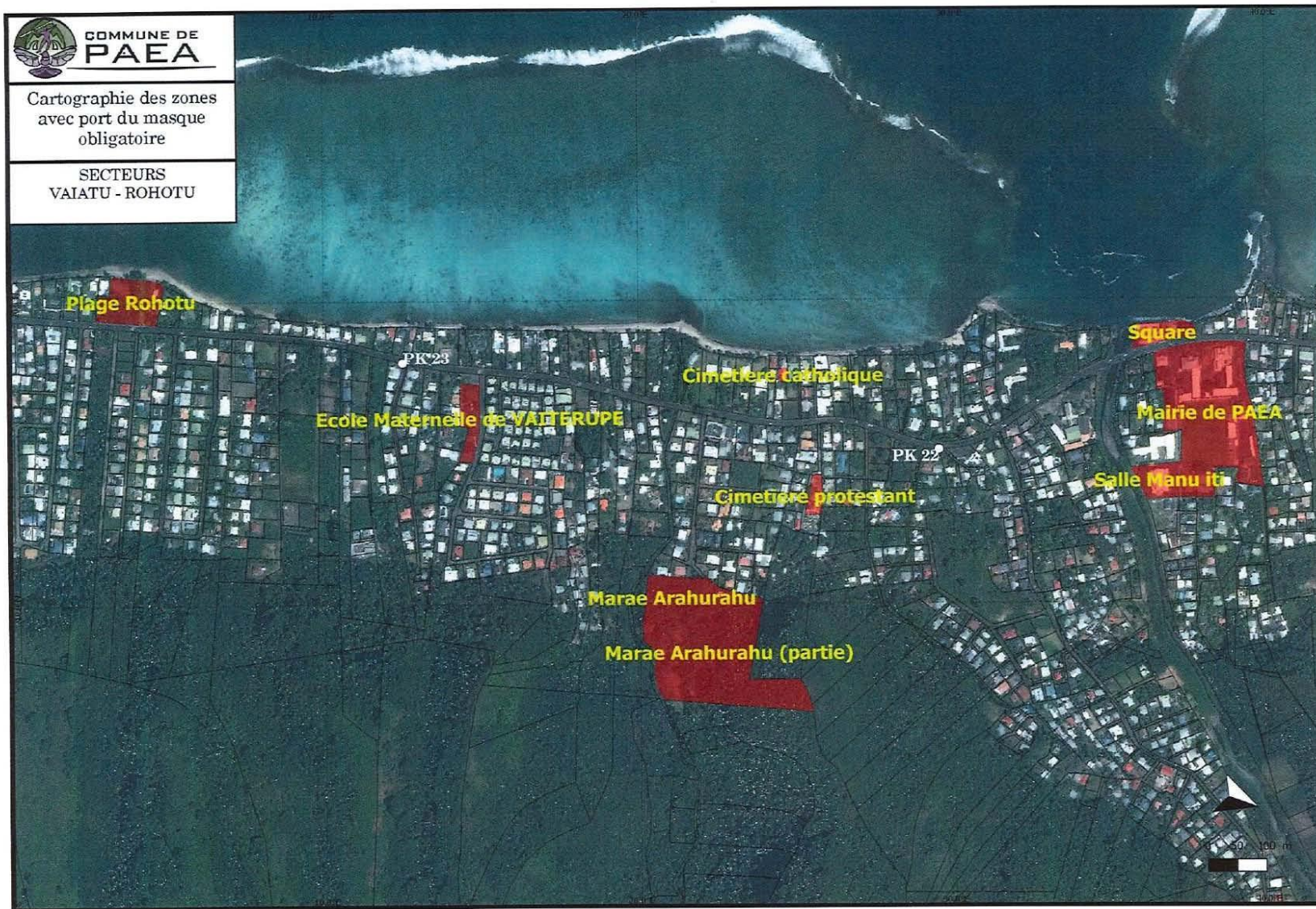

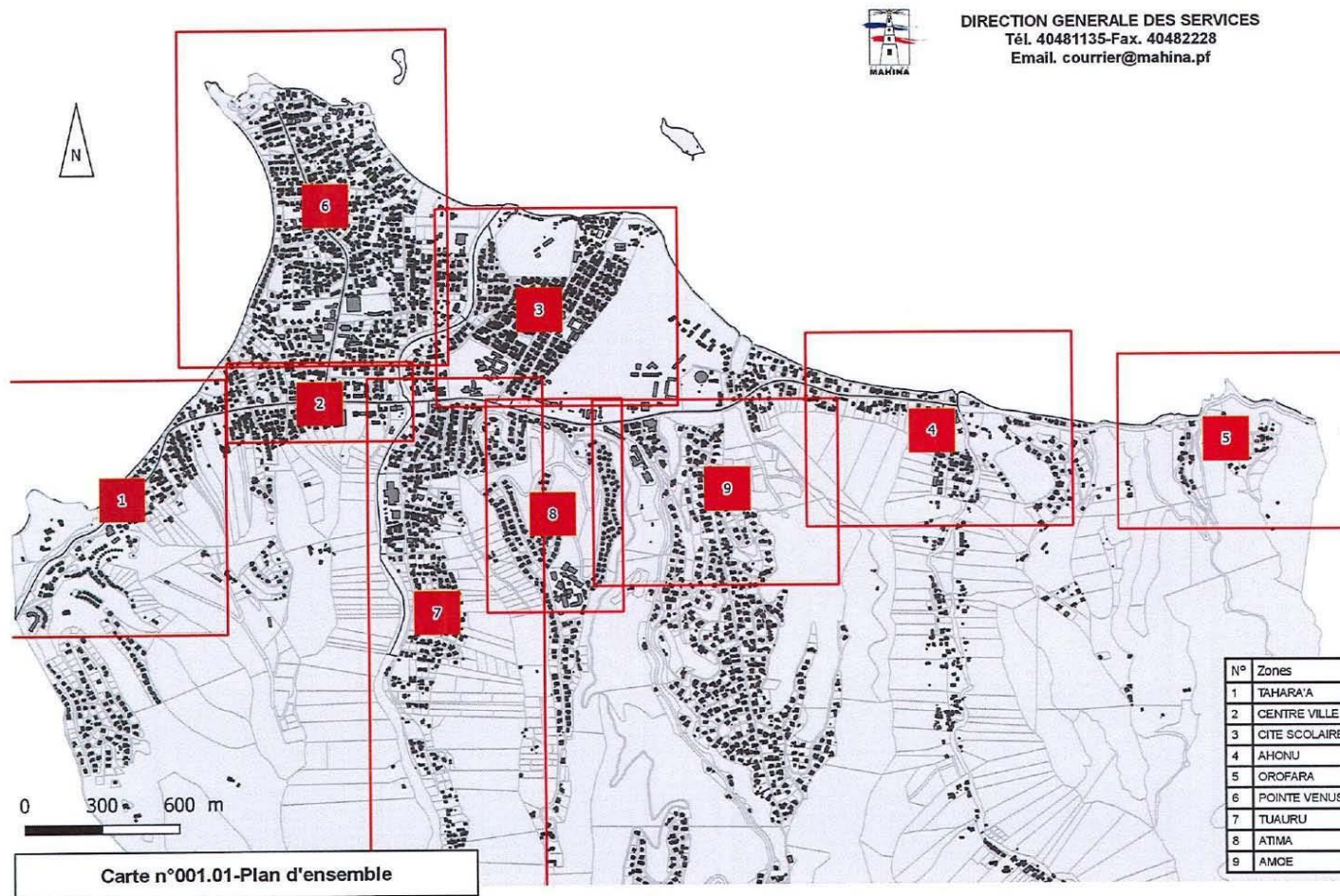

DIRECTION GENERALE DES SERVICES
Tél. 40481135-Fax. 40482228
Email. courrier@mahina.pf



DIRECTION GENERALE DES SERVICES
Tél. 40481135-Fax. 40482228
Email. courrier@mahina.pf

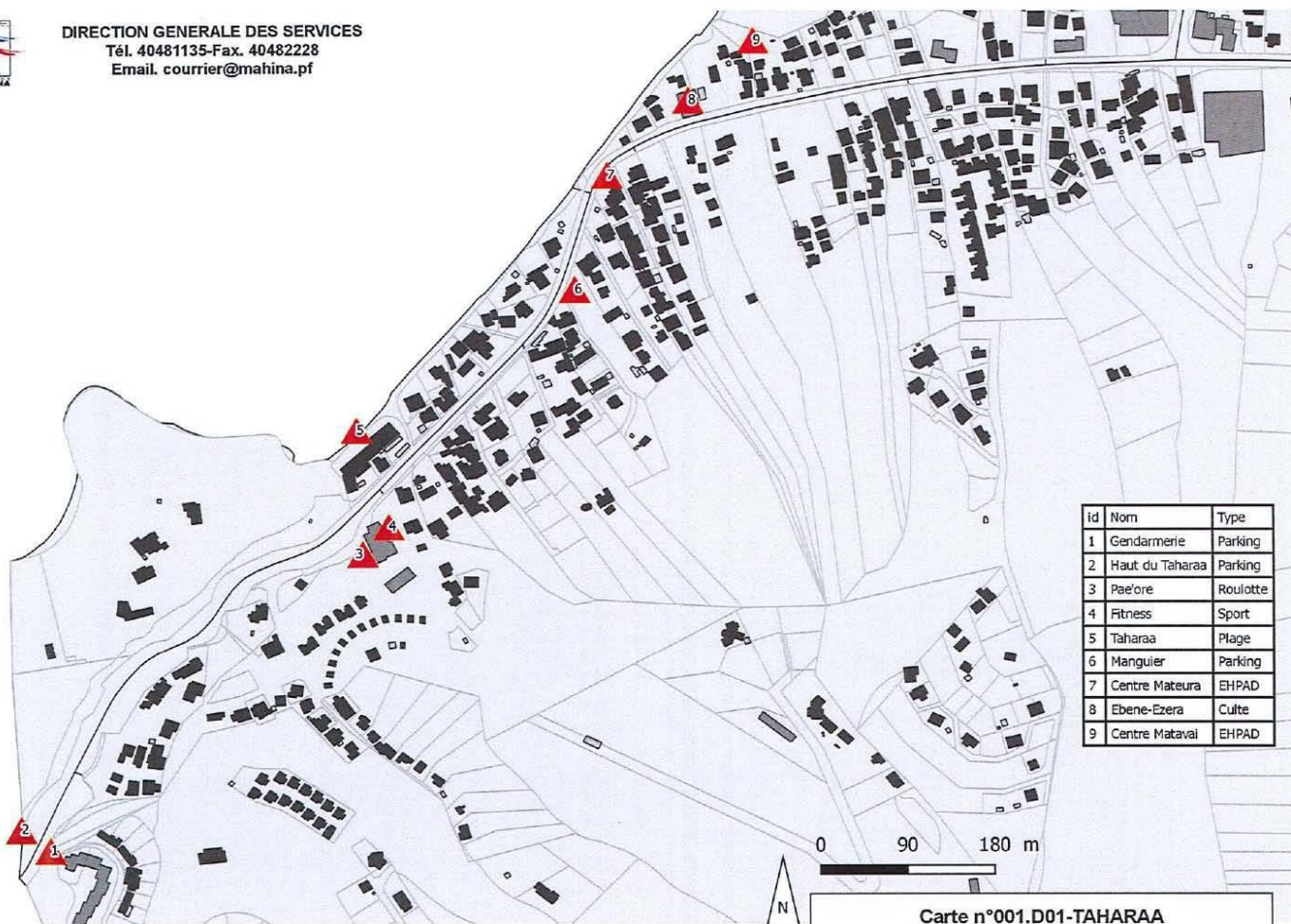

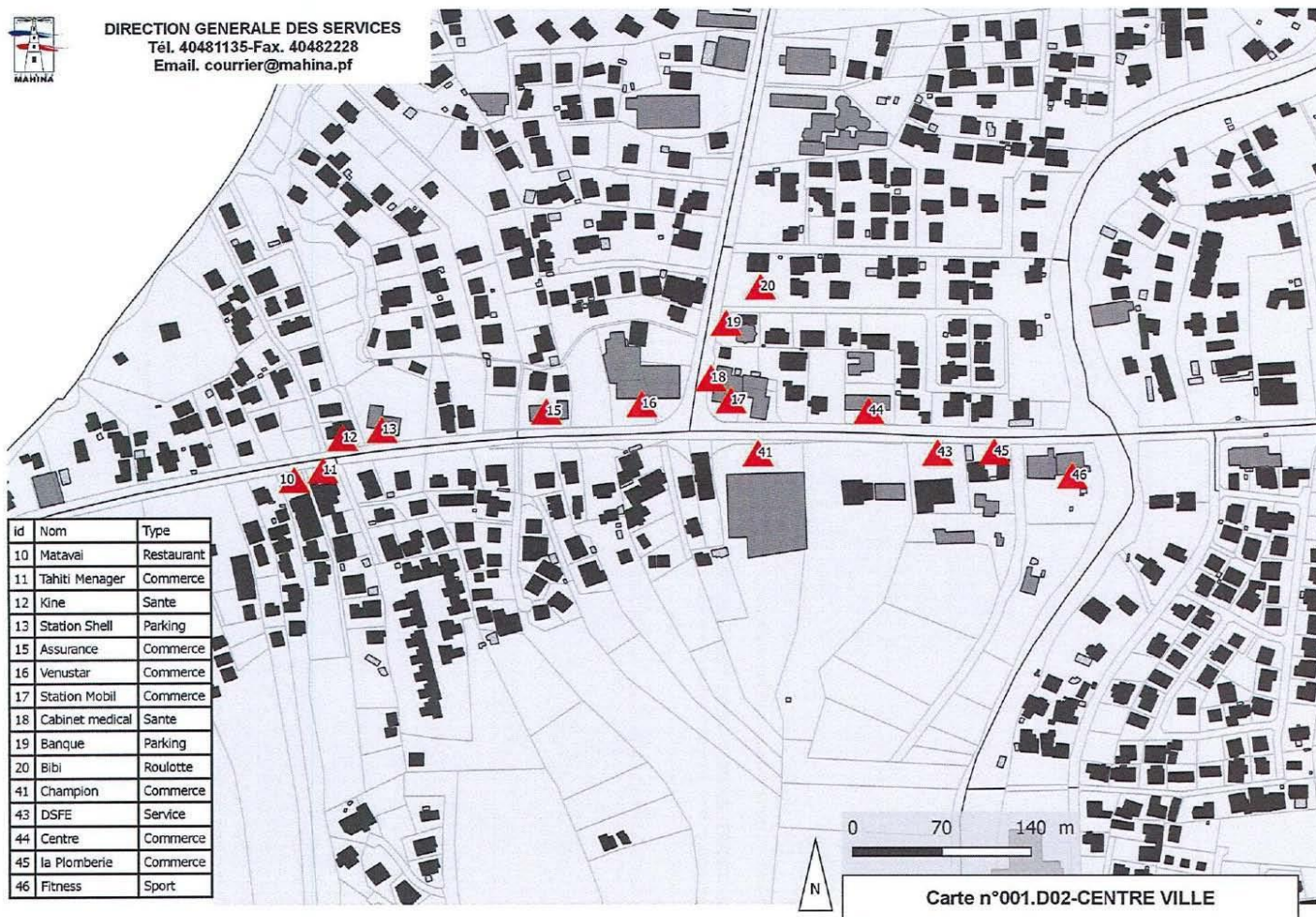

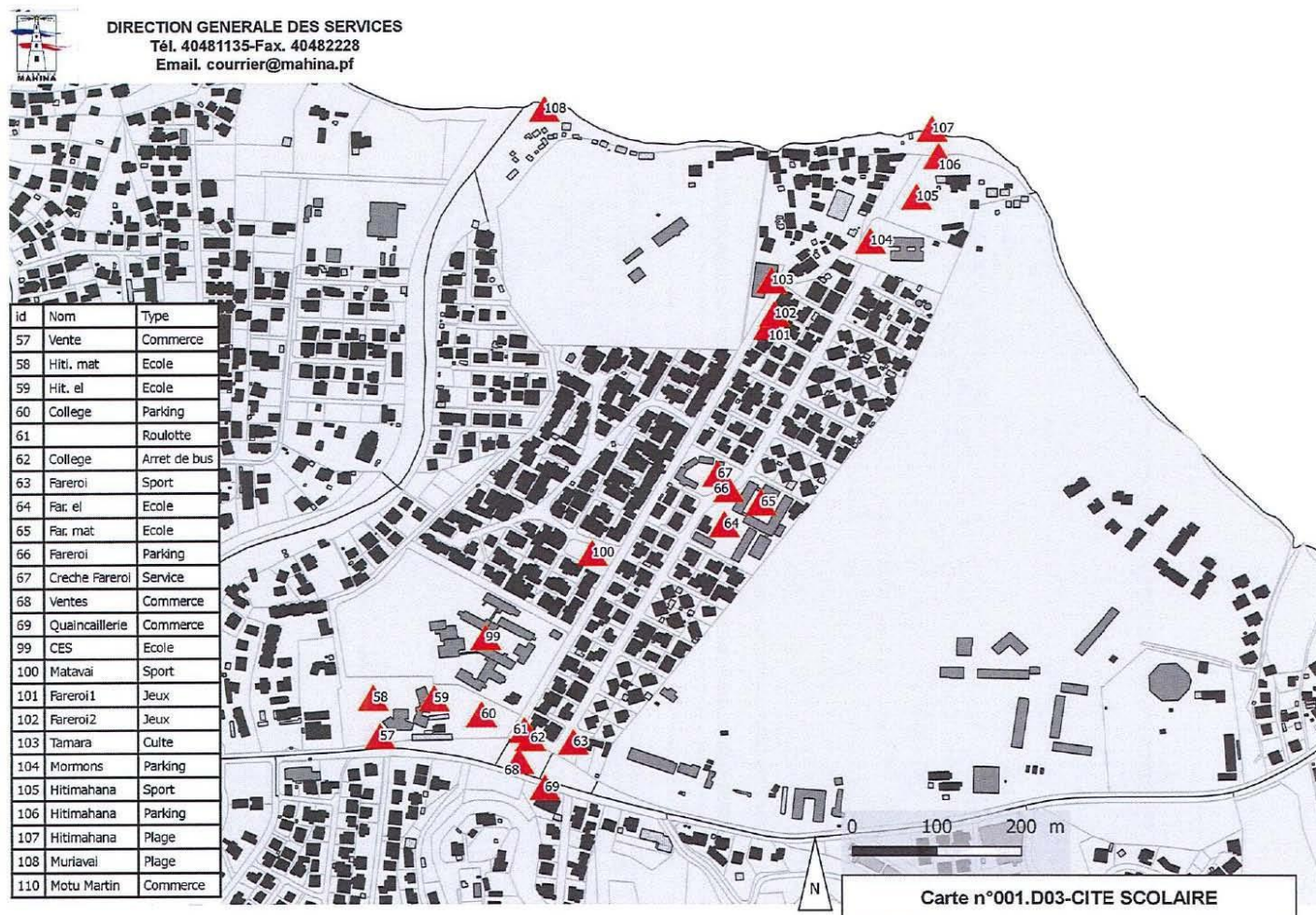

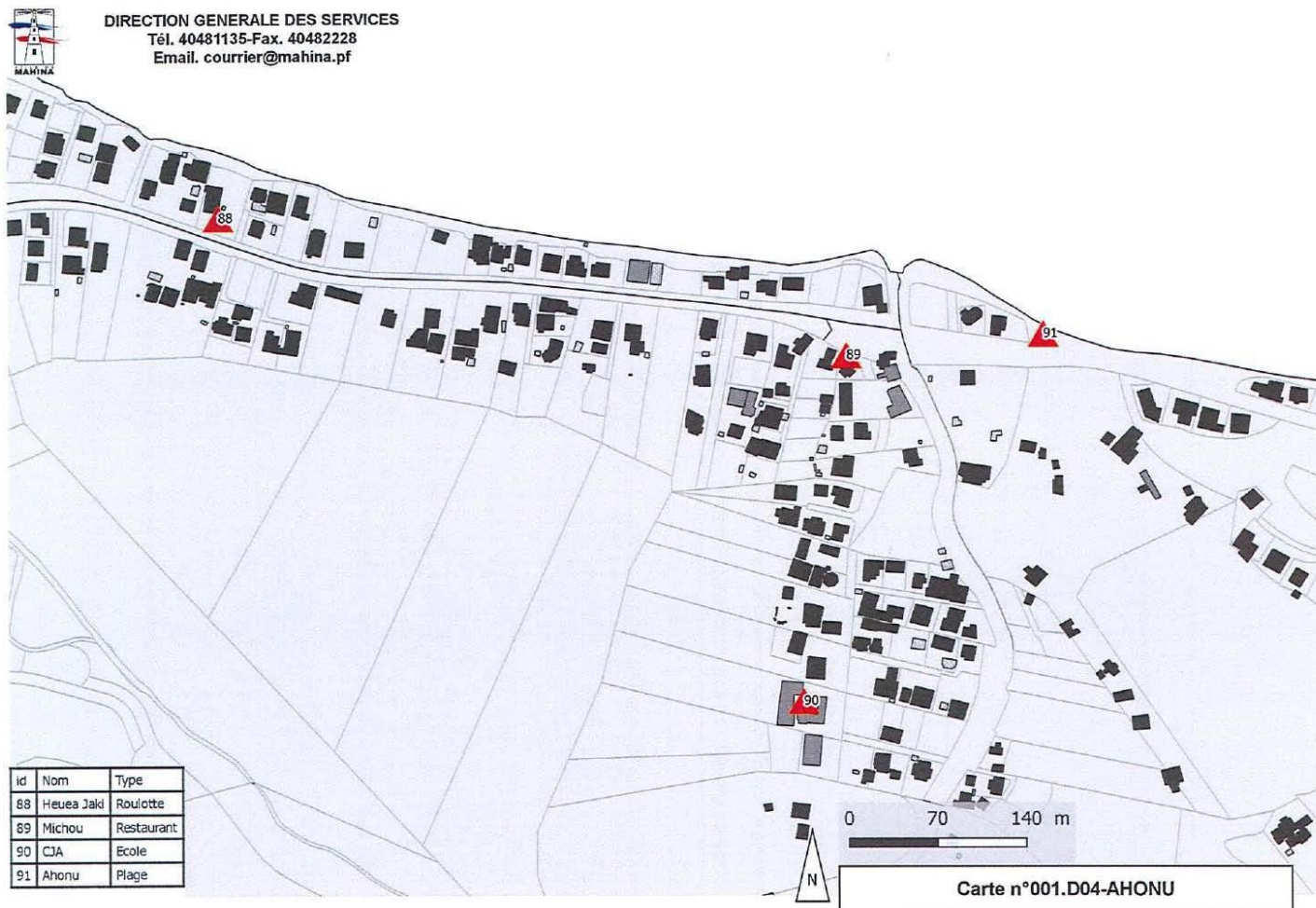



DIRECTION GENERALE DES SERVICES
Tél. 40481135-Fax. 40482228
Email. courrier@mahina.pf

